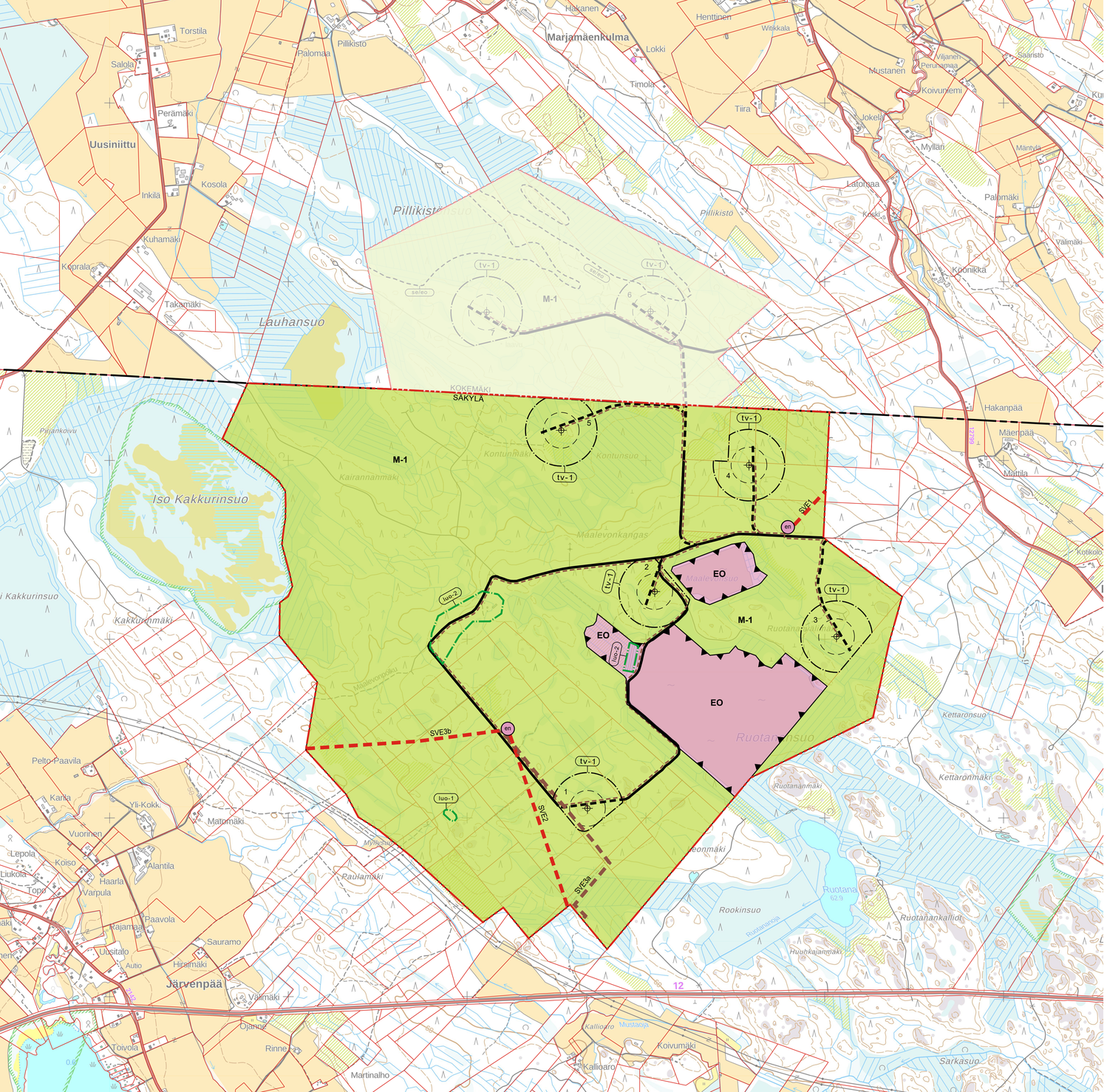

OSAYLEISKAAVAMERKINNÄT JA MÄÄRÄYKSET:

M-1 — MAA- JA METSÄTALOUSVALTAINEN ALUE. Alue on varattu pääasiassa metsätaloutta varten. Alueelle saa sijoittaa tuulivoimaloita niille erikseen osoitetuille alueille ja niitä varten huolletoitä, teknisiä verkkoja sekä varastointi-ja kokoonpanoalueita. Alueella on sallittua maa- ja metsätalouden harjoittamista palveleva rakentaminen. Alueella voidaan tutkia aurinkovoimatuotannon sijoittamista erillisellä lupamenettelyllä ja lupamenettelyn salliessa voidaan alueelle sijoittaa aurinkovoiman tuotantoa, aurinkovoiman tuotantoa palvelevia teknisiä rakenteita sekä energiavarasto. Aurinkovoimahankkeen vaikutukset tulee selvittää ja arvioida tarkemman suunnittelun yhteydessä.

EO — MAA-AINEISTEN OTTOALUE. Merkinnällä osoitetaan turvetuotantoalueet.

en — VAIHTOEHTOINEN OHJEELLINEN ENERGIAHUOLLON ALUE. Kohteeseen saa sijoittaa sähköasemakenttiä, muuntajia, kojeistorakennuksia, huolto- ja varastorakennuksia ja sähkönvarastointijärjestelmän. Kohteen tarkka sijainti määritellään rakentamisluvan yhteydessä.

tv-1 — TUULIVOIMALOIDEN ALUE. Alueelle saa sijoittaa yhden tuulivoimalan. Tuulivoimalan kokonaiskorkeus saa olla enintään 280 metriä maanpinnasta. Tuulivoimalan on sijoituttava kokonaisuudessaan alueen sisäpuolelle.

OHJEELLINEN TUULIVOIMALAN SIJAINTI JA TUNNUS. Voimaloiden tarkka sijainti määritellään rakentamisluvan yhteydessä.

luo-1 — LUONNON MONIMUOTOISUUDEN KANNALTA ERITYISEN TÄRKEÄ ALUE. Alueella sijaitsee luonnonsuojelulain 64 §:n mukainen suojeltu luontotyyppi (tervaleppäkorpi). Alueen ominaispiirteet, luontainen vesitalous ja puusto tulee säilyttää. Alueella ei saa suorittaa toimenpiteitä, jotka voivat heikentää luontotyypin säilymistä, kuten rakentamista, ojittamista, kaivamista tai puiden kaatamista.

luo-2 — LUONNON MONIMUOTOISUUDEN KANNALTA ERITYISEN TÄRKEÄ ALUE. Alueella sijaitsee lepakoille tärkeitä ruokailualueita. Kohde tulee huomioida alueen maankäytössä.

- KUNNAN RAJA.
- YLEISKAAVA-ALUEEN RAJA.
- ALUEEN RAJA.
- OSA-ALUEEN RAJA.
- NYKYINEN / PARANNETTAVA TIELINJAUS.
- OHJEELLINEN UUSI TIELINJAUS.
- VAIHTOEHTOINEN OHJEELLINEN 110 kV:n MAAKAAPELI (SVE3a).
- VAIHTOEHTOINEN OHJEELLINEN 110 kV:n ILMAJOHTO (SVE1, SVE2, SVE3b).
- OHJEELLINEN MAAKAAPELI (keskijännite). Maakaapelit tulee sijoittaa ensisijaisesti teiden ja johtokäytävien yhteyteen.

SÄKYLÄN KUNTA
RUOTANANSUON TUULIVOIMAOSAYLEISKAAVA
EHDOTUS 26.11.2026

YLEISMÄÄRÄYKSET

TÄTÄ YLEISKAAVAA SAA KÄYTTÄÄ YLEISKAAVAN MUKAISTEN TUULIVOIMALOIDEN RAKENTAMISLUVAN MYÖNTÄMISEN PERUSTEENA (AKL 77a§).

Osayleiskaavassa osoitetuille tuulivoimaloiden alueille saa sijoittaa yhteensä enintään 5 tuulivoimalaa.

Meluhaittojen ehkäisemiseksi ja ympäristön viihtyvyyden turvaamiseksi alueen suunnittelussa ja toteuttamisessa on noudatettava valtioneuvoston asetusta tuulivoimaloiden ulkomelutason ohjearvoista ja STM:n asumisterveysasetuksen melutason toimenpiderajoja sisätiloissa.

Välkkeen määrä jo olemassa olevien asuntojen ja loma-asuntojen kohdalla ei saa ylittää kahdeksaa tuntia vuodessa eikä 30 minuuttia vuorokaudessa. Voimaloiden tulee olla säädettävissä ja pysäytettävissä niin, että voimaloiden välkevaikutuksia asutukseen tai loma-asutukseen voidaan rajata.

Mikäli toteutettava voimala eroaa malliltaan tai mittasuhteiltaan kaavassa esitetystä voimalatyypistä, tulee melu- ja välkemallinnukset rakentamisilupavaiheessa päivittää.

Ennen rakennustöiden aloittamista tulee selvittää maaperätietojen perusteella hapettuvien kaivumaiden olemassaolo ja tarvittaessa esittää toimenpiteet haittojen estämiseksi.

Tuulivoimahankkeen sisäiset keskijännitejohdot on toteutettava maakaapeleina, jotka tulee ensisijaisesti sijoittaa teiden yhteyteen.

Tuulivoimaloiden, voimaloiden huolto- ja rakentamisteiden sekä nykyisten perusparannettavien teiden ja maakaapeleiden sijoittamisessa on otettava huomioon luonnon monimuotoisuuden kannalta arvokkaat alueet ja muinaisjäännökset. Rakentamisluvassa tulee määrätä suojelukohde merkittäväksi maastoon, mikäli rakentamistoimenpiteet voivat vaarantaa kohteen säilymisen.

Pintavedet tulee hallita siten, että voimaloiden vaikutukset ympäristön vesistöjen tilaan ja luontoarvoihin ovat mahdollisimman vähäiset. Tuulivoimaloiden ja tielinjausten yhteyteen varataan riittävät tilavuudet vedenpidätysrakenteiden toteuttamiseksi, jotta valumavesien määrällinen ja laadullinen hallinta voidaan järjestää heikentämättä vesistöjen tilaa. Vesistöihin ja pienvesiin jätetään rakentamaton kasvipeitteinen suojavyöhyke. Vedenpidätysrakenteiden ja suojavyöhykkeiden sijainnit ja laajuudet esitetään tuulivoimaloiden vesienhallintasuunnitelmissa, rakentamisluvan hakemisen yhteydessä.

Jokaiselle tuulivoimalalle tulee hakea lentoestelupa liikenne- ja viestintäviranomaiselta.

Tuulivoimaloiden värityksen tulee olla yhtenäinen ja vaalea. Tuulivoimalatornin 2 alaosa tulee maalata tummaksi 20 metrin korkeuteen saakka. Muiden tuulivoimalatornien alaosa voidaan maalata tummaksi enintään 20 metrin korkeuteen saakka lintujen törmäysvaaran pienentämiseksi.

Tuulivoimalat tulee merkitä tunnistemerkinnöin.

Tuulivoimaloiden lentoestevalojen valinnassa on otettava huomioon lentoestevalojen ympäristövaikutukset. Lentoestevalot tulee toteuttaa ympäristön ja lupaehdot huomioivalla tavalla ja lentoestevalojen valovoiman tulee olla säädettävissä.

SÄKYLÄN KUNTA
Ruotanansuon tuulivoimaosayleiskaava

RAMBØLL
Ramboll
Kauppatori 1-3 F
60100 Seinäjoki

Projektinumero 1510076020

100 200 300 400 500
Mittakaava 1:10 000
Pohjakartta ja kiinteistöraja-aineisto © Maanmittauslaitos

KÄSITTELYVAIHEET

Kaavaehdotus nähtävillä	17.12.2026 -18.1.2027
Kunnanhallitus päätti kaavaehdotuksen nähtäville asettamisesta	26.3.- 27.4.2026
Kaavaluonnos nähtävillä	
Kunnanhallitus päätti kaavaluonnoksen nähtäville asettamisesta	16.3.2026
Yleisötilaisuus (OAS ja YVA)	15.1.2025
Osallistumis- ja arviointisuunnitelma nähtäville sekä alueelle asetettu rakennuskielto ja toimenpiderajoitus	20.11.2024
Kunnanhallitus käynnisti yleiskaavan	27.3.2023

Seinäjoella 26.11.2026

Anne Koskela, Kaavan laatija YKS-170, *Projektipäällikkö*
Matias Mokko, *Kaavoitusasiantuntija*